時報

叁月柒日下午號外

我拒絕參加日新條件下之圓桌會議

大陸報云、昨日華方仍毅然拒絕以「戰敗國」待遇參加圓桌會議、然圓桌會議、如無中國代表參加、則不成其「圓桌」矣、因此本埠中日和平解決、似少希望、然據昨日日方樂觀派談、圓桌會議或能於今日舉行云、

瀋陽傳溥儀赴長春

◎瀋陽七日國民社電 溥儀已於昨日早晨七時、由旅順啓程赴長春、聞過瀋時、將停留一天、遠東社云、滿洲僞獨立國、聞已定於三月九日舉行開國式、其國旗式樣、據聞會爲紅黃藍白黑五色、代表漢滿蒙回五族、其式樣爲上角用紅藍白黑四條佔全面積四分之一、其餘四分之三爲黃色、

秘魯總統被刺受傷

◎里瑪六日國民社電、秘魯總統薛樂、今日被人開鎗狙擊、中彈受傷、按薛樂係一九三〇年八月二十五日藉軍隊起事、驅逐前總統李圭亞而代其位、去年十一月、又藉干涉選舉、當選爲憲法總統、但自一九三〇年革命之後、軍人與文吏之抱野心者、紛紛擁軍隊起事、爭奪總統、甚致去年三月間十日之內、共有四個中央政府、卒爲薛樂次第削平、而於去冬舉行選舉、恢復憲政、

從頭說起傷心事！造成今日淞滬空前之慘刼

天津通訊、現在國難嚴重萬分、我十九路軍、禦侮守土、決排強敵、江南民氣、已達沸點、將我中華民族大無畏的精神表現出來、然而回過頭來看看華北的現象、眞是欲哭無淚、記者屢次執筆、擬將華北情形報告讀者、終因慚愧心痛而作罷、我華北之赫赫聞著者、均行所無事、視淞滬之戰、直如秦越、漠不相關、豈人心已死乎、追本溯原、淞滬此次之慘罹浩刼、不抵抗三字主義造成之也、不嫌明日黃花、請再從頭說起、

在萬寶山事件發生後、繼以韓境屠殺華僑事件、更繼而有中村失蹤之事發生、日本軍覬企圖侵佔東三省、如箭在弦、斯時張學良方有事於關內、有人以東三省危急消息進告、張曰此是奸人造謠、嗣又有人諫張遷移東北兵工廠、在錦州或義縣擇一地點建築兵工廠、以策萬全、張問遷移建築費須若干、曰、約千萬元、問此款何來、諫者語塞、遂作罷、迨至去年九月十五日、風聲益緊、張猶電令臧式毅榮臻曰「鎮靜」、禍在眉睫、而北平猶作蝴蝶蹁躚之舞、老成之輩、竊先將兵工廠所存槍砲彈藥（按該廠所儲械彈約值七八千萬元）但任何人不敢作主、榮臻稍有膽識、然事機迫切、車輛調集不易、截至九月十八日晚僅裝運十一列車 是夜十時日軍開始進攻時、榮尚用長途電話向張請示應付辦法、張曰此係日軍挑釁、我須鎮靜、讓他鬧一夜、明天自然平定 我若與他抵抗、則事件擴大、無法善後矣、此爲不抵抗之開始、然事實上殊出張之意料之外、不旬日、已成星火燎原之勢、論者謂、九月十八日不抵抗是對的、九月十九二十日便須抵抗、因爲日軍自爆南滿路軌、衅由彼開、事實既已大白、我以守土而抵抗、固理直氣壯、名正言順也、不料張氏計不出此、竟不抵抗到底、致成今日不堪收拾之現象、

守錦州援助馬占山、此爲當時全國民衆之呼聲也、張亦信誓旦旦、必援馬守錦、事後吾人纔知開無一兵一彈援馬也、營溝（營口至溝帮子）大通（大虎山至通遼）兩路、始終未築防禦陣地、且無重兵駐守、盤山大窪田莊台等處打了幾天、實際上祗有中山號鐵甲車一列、及步兵兩營、而如何激戰如何拼命等等宣傳、有三分之二係痛亡省亡家之民衆義勇軍也、東北軍十二月二十九日放棄錦州、一月一日夜即被日軍佔領、日文報有一段紀載、「日軍由溝帮子向西追擊、某指揮官（按即嘉村旅團長）以爲錦州必有一場劇戰、誰知錦州唾手而得、如入無人之境、某指揮官立刻開快車向西追擊、直到興城、竟追之不及、某指揮官嘆歎支那東北軍退何速耶、」冷嘲熱諷、語甚難堪、而張通電則曰、苦戰經旬、彈盡兵疲、中央毫無接濟、不得已而退卻、然吾人曾加以調查、東北軍若與日兵抵抗、有十萬人作戰、最低限度、可以支持二個月也、

東北軍將士心理、均甚憤激、十月九日記者到錦州調查飛機轟炸情形、曾訪晤榮臻、據其談稱、錦州是東北的最後根據地、必以全力守之、其他問題、請候中央辦理、談時怒目裂眦 非常悲壯、記者歸途過山海關、第九旅長何柱國登車赴北平、與談東北事 、于慨然曰、東北之有今日、皆內戰之罪也、內戰之責、軍人應負之、余係軍人、在平時以服從長官命令、爲唯一天職、茲當非常時期、余祇能服從部下意旨、因部下憤激、余可服從長官不抵抗的命令、而部下不服從亦是枉然 苟有犯我防地者、必與周旋、誠然、彼時何氏在灤榆一帶佈有相當佈置、而守錦州之第十旅（張廷樞）第十九旅 孫德荃 第二十旅（常經武）退卻時、下的命令是開拔、士兵以爲開往前線 個個精神奮發、及至兵車魚貫入關、無不罵街、即在何旅處作腹背受敵之山海關、無可如何矣、某日記者 見東北在野旅長李振唐之、據談關外胡匪甚多、標悍異常、所以民間多自槍自衛、人民多精騎擊 就省寓一省言、民間有槍不下十萬支 倘能分鄉召集、加以二個月之訓練、即成勁旅、一面收撫胡匪、曉以大義、可得二萬人、使之打前鋒、以東北軍（約二十萬人）作主力 以義勇軍作側援響應、則收復失地、易如反掌耳、李君談此話時、錦州尚未失守、黃顯聲曾以義勇軍總指揮、錦州失守後、黃即入關、義勇軍之生死安危、無人過問、現在關外尚有義勇軍抵抗者、已成鳳毛麟角、匪首小白龍侍日餉械而又倒日之戈者、彼曾要求張學良每月予以八千元接濟、即能召集三千人抗戰、張不應、現在已不聞小白龍抗日之聲矣、

東北軍放棄錦州後、全部撤退入關、總數不下二十萬人、茲調查如下、第七旅王以哲、第八旅丁喜春、第九旅何柱國、第十旅劉翼飛、第十一旅董英斌、第十二旅張廷樞、第十三旅李振唐、第十四旅陳貫羣、第十五旅姚東藩、第十六旅繆澂流、第十七旅黃師嶽、第十八旅杜繼武、第十九旅孫德荃、第二十旅常經武、第二十七旅吉興、第二十九旅于永勝、第三十旅于兆麟、騎兵第四旅郭希鵬、騎兵第五旅李福和、騎兵第六旅白鳳翔、砲兵第六旅王和華、砲兵第七旅喬方、新編騎兵第一師張誠德、以上各旅分駐冀察、省、察省貧瘠、給養難籌、故大部份駐於冀省、北平新成立之華北財政整理委員會、專爲東北軍籌餉之機關、茲查河北省除原應解報中餉、常解餉外、由財整委會令每月增籌東餉一百萬元、因此省府担任七十五萬元、津市府担任二十五萬元、遂均從裁員減薪入手、查市府每月經費不過四十餘萬元、今減縮五分之三的經費、以致公安局有鐵甲車八輛、汽油費已被裁撤、値此時局不靖之秋、鐵甲車竟致不能出巡、社會局每月經費七千餘元、減爲五百元、嗣經各方力爭、加至七百餘元、舉此一事以概其餘、則市政廢弛、不難想象、其他中央直轄機關、如電話局電報局長蘆鹽運使署津海關監督公署造幣廠等、均裁減經費二成、而將此裁減之二成、解報財整委會、

之、我市當局效法張公白忍、唾面自甘、現在越來越兇、簡直欺侮到了騎在我頭上拉屎、還要教我擦屁股了、迨去滬難發生、我十九路軍迭挫強敵、本市報紙激於義憤、發爲讜言、冀激當局垂聽、益世報庸報商報、對於十九路軍在滬抗日、乃爲收復東北失地最好時機、然言之稍激自率、當局頗覺難堪、致被查禁、益世庸報均幸托人斡旋了解、而商報獨未激弛禁、査該三報評評、可分一類、（一）東北一省領土還要不要？（二）何時收復東北失地？（三）此時不收復東北失地更待何時？平心而論、固皆春秋責備之意也、以上係負責者之咎、但從社會方面觀察、亦有令人痛心之現象、津市自經兩次變亂、繁榮蕭條不堪、從前中原公司每日能作三萬元至五萬元之買賣、今則門可羅雀、大綸老九章謙祥益等綢緞店、迄未復業、而各娛樂戲館、座客常滿、不減曩昔、此其一、華僑捐款慰勞十九路軍、已逾五百萬元、粵滬兩地亦各逾百萬元、本市各報代收捐款、迄今總計不足五萬元、此其二、而各租界寓公、財產在千萬元以上者、不下二百戶、今竟一毛不拔、寧不可歎、

小說 往那裏逃（十三）（阿呆）

熊先生默忖：蘇州地方，親戚朋友很多，借些被褥器物，便可以生活了；不過輪船很危險，怕有搶刼。熊先生打算索性不帶錢，預備他搶刼，好在到了蘇州，可以向親友借貸的。他把自己的主張，向夫人一說，夫人也表示同意。

二月二日的上午，熊先生託傳均去定輪船；但是同時得到友人潘君的電話說，開往蘇州去的輪船，因爲人多的緣故，沉了一艘。熊先生就不敢去了，急忙趕到程家，與夫人一商量，夫人也不願冒險。

夫妻倆商量的結果，決定明天乘滬杭車赴嘉興，再由嘉興乘輪船到蘇州。談定之後，便關照珙兒玥兒，預備一切。枚生的合家，都不願意他們走；但是也沒法推翻他們的議決案。

這一夜，熊先生和玥兒，仍舊住在程家，預備明天一早動身。黃昏時分，南市風聲很緊，熊先生躺在床上，兀自睡不着，總覺得明天動身，難關很多：第一，萬一明天南市有什麼變化，勢必與租界的交通斷絕，不能到車站；第二，到了車站，火車開不開？又是一個問題；第三，火車假使可以開，乘客過分擁擠，三個孩子，一個病人，一家五口，不易上車，如何辦法？第四，上了火車，萬一有日本飛機，擲放炸彈，這又是危險之至。熊先生的腦海中，完全被這四道難關盤旋着，覺得明天出去，困難也很多；不去，又萬萬受不住天天在上海聽砲聲。

租界解嚴的時間，是上午四點鐘，所以熊先生四點鐘就起身了。汽車，枚生已在昨天晚上約定，叫他們六點鐘開來的。熊先生恐怕汽車誤事，再叫枚生打電話去；那知汽車已經沒有了。熊先生怎麼不着急？枚生又連打了四五家，都回答說：沒有鐵十林，汽車開不出。

熊先生便改變方針，雇用人力車了；否則怕耽擱時候。枚生的母親，再替他們預備了許多食物。熊先生以爲：上車不容易，東西要盡力減少，所以除了家裏出門時的一個包裹略爲加大一點外，不拿第二件東西。程夫人的食物，熊先生拿了一點，塞入包內。他們一家的財產，只有這一個包，大有「收拾起大地山河一担裝」的神氣。

英美法對日各有懷抱（小可）

排貨爲西方利器何以西人不能用
日本窺破各國隱衷乃敢放膽恣肆

國際聯盟中國代表顏駿人博士、出席行政院會議之警句有云、「排貨Boycott亞洲人自有之利器、乃從歐洲而來、欲以武力禁 排貨、禁之不成、繼續添兵、軍人之思想也、且在世界之上、必無一國政府、可以強迫其人民、使買所不願與所不需之貨」、寥寥數語 概括近百年來中外糾紛之重大原因、蘊蓄四五萬萬同胞之無窮憤慨、並已暗示新時代經濟策略左右政治之穩操勝算、然吾人設從反面觀察、排貨既爲西方人習用之利器、而何以此番國際聯盟及美國、坐視日本之毀約食言、竟不敢一用其利器乎、就統計表向各方面細加考核、則知各國外交方針之向背、正爲受經濟之牽制、查日本國之出口貨、最近統計、銷向亞洲大陸之各地者、約占其總額之二分一、而銷向美國者、約佔其總額之三分一、美國在今日、已成日本出口貨之重要市場、自常理言、美國人如繼中國之後、同盟排貨、旣大足以懾服日本、不意遲之又久、美人卒不欲有所表示、此非美國人之不善對付日本也、因日本貨之輸入美國者、十分之九、盡爲美國必不可缺之生絲、美國如排日貨、則生絲之來源頓絕、日本產之生絲、仍可假手他國之商人、而以較高之價、出售於美、似此排貨、可謂無甚意義、至於日本之對美國、如以排貨報復之、則近年自美國輸向日本之出口貨、若棉・木・機器・電料・汽車等等、日本均可以略高之價、得諸他國、目前之日本、既以購用美國貨之一顧客、在美國人之心理中、自不甚願日本之陷於絕境、此外英美兩國之於日本、尚有一共同之關係、因日本國歷年發行債票、若非英鎊、必屬美金、一旦英美與日、經濟上不通往還、則除英磅債票不計外、單屬於美金之國債、立時擱淺者、已有二百七十兆美金之鉅、（一作二萬七千萬）英美兩國、一旦蒙此非常之損失、或且影響及於國家之預算矣、新時代農工出產日趨專利化Specialise、此爲具有世界眼光者所共知、惟日本人在平時、無路不走、無孔不鑽、既欲詳知對方一國最感缺乏者爲何物、又以餘力默察全世界物產之盈虛消息 多方布置、善以經濟方略、牽制其他強國、而如最近旬月間、遂選專員、潛往美京大活動、欲藉發展滿洲事業之美名、誘致美國銀行家之投資、漏伏機阱、操縱世界政局、而美之銀行家、尚有未加深察、遽爲所動者、予眞不能不驚日人運動手腕之敏捷矣、至於法國、則傳統之政策、向與英美不同、法人所堅持者、無非大陸主義、惟日孳孳、求遂其獨霸全歐之志、窮源溯本、純爲政治作用、有日本之勢力、牽動英之新嘉坡與澳洲、則英有東顧之憂、不能再與法爭雄、有日本之進兵滿洲、逼近俄國之海參崴、則俄有東顧憂、不克與德國相策應、而居法國卵翼下之波蘭羅美宜 斯烈夫等國、向與俄國積不相能者、可以合力防德、不至受俄國之勢力所左右、是以英美之不能一致抵抗日本、與法國之不欲抵抗日本、一消極而一積極、彼此絕不相同也、

松江人心稍安定

松江通訊 三日下午、滬杭火車忽然中斷、杭來車僅至松江止、上海南站辦事員均遷 松江辦公、人心大爲驚惶、直至夜間、得無線電報告滬河克復消息、人心稍定、四日起、仍有日機翱翔大空、似有偵察鐵路之態、此間中等以上各學校均散學、滬杭車自至四日下午始通、是日滬上各大報到松時、已七點餘鐘矣、

法邀德國合作共商救濟南歐經濟

◎維也納六日國民社電、法國駐奧公使克勞瑞止式通知奧總理布雷福、法國已邀請德國合作、共商救濟南歐尤其奧國之經濟窘迫良策、並以昨日致德外部之照會錄副送奧總理查閱、內容力闢外間法國欲在東南歐組織排德集團之謠傳、並邀德國參加優惠關稅則、現奧政界皆認德國之見邀、爲南歐前途之佳兆、足見法國已放棄其離間德奧之計劃、奧總理亦表示法政府此舉之重要、希望談判進行之後、將可謀致解決奧國困難云、

探尋被綁林公子

◎紐約六日國民社電、美國著名流氓領袖史畢台爾受林白委託後、今日已開始尋訪被綁之林公子、俾可與綁匪接洽取贖、據史氏語人、訪尋之費渠願自任、不欲取諸林白云、

◎好潑偉爾六日國民社電、今日全美數千教堂爲被綁之林白公子特別祈禱、祝其早日平安出險、

危險！危險!!

日人侵略東北，是乘我全國同胞平時太不注意東北。東北當局太不注意日人行動而暗爲之備。但在眼前，西北滿蒙，如四川，西康，西藏，青海，新疆，蒙古，其地位重要不下於東北，其出產蘊藏亦不下於東北，其危險程度，更不下於東北！

同胞，同胞 能淡然處之麼？！

如不能淡然處之，請速購讀

中國第一部探險記

西行豔異記

西行豔異記一書，以日記體裁，描寫西北游踪，洋洋三十餘萬字，勝過近人小說「老殘游記」。而「怪異」「神秘」「奇詭」「偉麗」

比之西遊記 別有一種風味

西行豔異記一書所載種種冒險事實，眞足驚心動魄，而考古證今，對於外力侵略之危險

更多歷史上價值

西行豔異記作者陳重生即青年援馬團秘書陳重爲（現在北平）之弟。書中述其與許多豔女邂逅，終與奇女子杜幸生結合。入情入理。頗饒趣味。自刊時報後，曾有多數青年發起西北探險團欲往西北遊歷，亦可見此書

魔力之偉大

西行豔異記全部分訂三冊。用時報特備新式四號字精印。

附插奇異風景人物照片 數十幅。咸屬外間所未見。購備一部。不啻在數日之內

神遊十萬里長途

每部三冊

單購一冊實洋五角 加郵費三分 掛號費一角

合購二冊實洋一元 加郵費五分 掛號費一角

合購全部實洋一元半 加郵費八分 掛號費一角

發行經售處

上海 時報總館（上海浙江路） 世界書局 現代書局 新月書店 啓明書局 北新書局 民智書局 卿雲書局（上海北四川路海寧路口） 紅葉書店 文明書局 啓明書局 光華書局

北平西南園時報分館 杭州西湖小說林

南京奇望街時報分館 天津有正書局

蘇州小說林 青島青年書店

各埠時報分館均有出售

時報

叁月柒日下午號外

江橋人逃難 今晨有槍聲

今據從江橋逃出之難民云、江橋方面有大部日軍、我軍駐守河漕(村名)憑河據守、甚屬鞏固、自今晨四時起、該處槍聲甚急、似有接觸、約二小時許始息、該處居民來滬者、絡繹不絕、因日軍揚言、將正式向我軍進攻云、

北新涇並無日兵

外傳滬西北新涇方面有大隊日兵駐紮、茲據調查、北新涇位於曹家渡野雞墩之間、離曹家渡十里、目下一般鄉民仍安居樂業、絕無恐慌之景象、保衛團照常出防巡邏、前在石灰窯內之我方軍隊早已撤退、惟午夜都可聞黃渡野雞墩方面之槍砲聲、

前線仍有戰事 英法意武官視察時

大陸報云、昨日英・法・意・武官在前線視察時、目擊兩軍略有接觸、日方軍報內言前線全無戰事、完全不確云、

美參加調查是否停戰

◎紐約六日瓦斯社電、胡佛總統電令美國遠東艦隊司令台納提督、參加上海各中立國海軍司令之調查中日敵對行動究屬停止與否、俾報告國聯大會、

日繼續增兵 準備總攻安亭

大陸報云、昨日日軍事當局雖極力聲明日軍不再進攻、然第九師團及十四師團部暗暗集中準備總攻安亭、其目的似欲佔領崑山、昨有日兵艦及商船數艘、運載增軍抵滬、上陸後即刻開往江灣閘北一帶、

▲日軍仍不斷推進　三月三日日軍事領袖雖曾下令停止軍事行動、然日軍仍不斷推進、日軍昨晨佔領黃渡後(未證實)即沿京滬路向安亭進攻、此外、在南翔嘉定方面亦有小接觸、然皆無甚進展、

▲航空艦至白茆口　現南京上海間有日艦四十九艘、其目的蓋非在阻止華方援軍、即在向長江沿岸各埠同時進攻、昨晨有日航空母艦一艘離淞、昨日午後開至白茆口、其目的似將以機隊轟炸蘇州及常州云、

▲由滿洲調半師團　官場訊、日方已由滿洲調半師團軍隊來滬、餘下半師團今日亦將由大連出發、此項消息、證之各方、似係確實者、此師團一到齊、將使本埠日軍兵額達到七萬餘、又華方訊、昨有日兵艦兩艘、商船一艘、載援軍三千餘名由匯山碼頭登陸、內有重戰砲機關槍、步槍及種種軍火云、

日軍又到一旅 十四師團將全部開到

泰晤士報云、日帝國陸軍第十四師團先鋒隊已於昨日抵到上海、昨晨黎明、有運輸船四艘向黃浦江內緩緩開來、中有兩船、在寒霧迷濛中、泊於吳淞鐵路碼頭、餘下兩輪、靠近匯山碼頭、開輪上兵士將於今晨登陸、此批援軍係十四師團第二十七旅、約有五千人、此旅與前星期六抵滬之援軍全無關係、後者係各師團之補充兵、

昨晨一時、日方四運輸船向長江口緩緩開來、至九時許、中有兩輪則泊於吳淞鐵路碼頭、餘下二輪則開至匯山碼頭、按此能援軍係三月二日由大阪開來者、是時江灣激戰甚烈、故運輸船開足速力疾馳而來、及至半途、忽得總司令部訓令、不必趕快、因華軍已總退卻故也、

據某方訊、短期間內日方十四師團或將全部開到、因近日滬上戰事反有擴大之勢、日軍如欲繼續進攻、非再增軍不可、

日方再進兵 繼續蹂躪我國土

大陸報云、據十九路軍代表昨日午後對本報記者談、前者華方為欲停戰起見、乃令軍隊撤退、詎料日軍失信、不但不退兵、甚至再進兵、現日軍極力謀佔蘇州及崑山、華軍如不抵抗、將無法阻止日軍繼續蹂躪中國國土云、

北四川路電車已有往來 乘客須經日兵檢查

自虹口開放後、該處居民紛紛向工部局領取派司回家搬物、故北四川路一帶往來車輛甚形擁擠、當局為便利交通起見、昨日虹口一帶、電車已開駛、惟一路有軌電車至靶子路而止、因途中仍須經日軍檢查、故乘客寥寥、

日軍忙於築路 用意可知

據大陸報記者探悉、日軍昨在大場嘉定間造一汽車路、此外南翔真如間之路亦大加修理、其目的顯欲將坦克車及重戰砲運至最前線云、

虹口又一美人受日兵侮辱

字林報云、三月五日午後二時、美人羅濱遜(Robinson)乘其自備汽車往靶子路一帶視察、回時忽遇一日海軍汽車迎面開來、故意將羅氏汽車擋住、羅氏乃向海軍車夫叩問理由、詎料車夫完全不睬、揚長自去、車上海軍甚至鬨然大笑、羅氏大怒、乃回車尾隨其後、及海軍汽車在一兵營前停住、羅氏乃前往詰問、是時忽有便衣隊五六人趕到、自將汽車夫擁去、不容羅氏干涉、羅氏乃扯住一便衣隊之肩頭、加以質問、該便衣隊不但不講理、甚至呼某同伴數人同毆羅氏、羅氏奮勇抵抗、後幸有日海軍趕到、加以排解、一場風波始告平靜云、

閘北將成傳染病之窟 恐礙租界上公衆衛生 工部局表示願代清除

泰晤士報云、近日往閘北工作之外人、對於閘北一帶之不衛生、十分驚愕、短期間內如不加以大清掃、勢將成為傳染病窟、本埠工部局雖已派救火隊往閘北滅火、然對於閘北之不衛生、仍甚十分顧慮、現已表示願意派人前往清掃、速將病菌殲滅、夏季一到、閘北如尚未加以清掃、勢將成為傳染病大病窟、因有屍首頗多、堆積未埋臭爛出濃、觸目驚心、閘北雖非工部局管理區域、然恐病菌傳入租界、有礙公衆衛生、故決心加以清除云、

無臭無味 白水一杯 飲後數小時喉部紅腫

九人被逮僅釋其三

廣東路康靈醫院將樂安、昨日自紅會廿五傷兵院服務歸、往馬浪路西成里七十一號探親、有同居之戚吳君求治、據渠稱於五號領有派司往虹口搬物、道經崑山路、見鐵絲網阻攔、擬另行取道、日兵見之、故意將鐵絲網拉開引領彼等入內(計同行者九人)、彼等入後即被日兵將衣服脫去、用繩捆之、遂往日兵屍體室內盤問姓氏後、勒令各飲無臭無味白水一杯、後放出者三人、餘仍扣留、回家後數小時後、即喉發紅腫、語不成音、將君乃為診察、後又由紅十字會辦事處羅君到來開方、囑彼配服、未知得能無妨否、

醫愈傷兵仍赴前方

傷兵委員會成立以來、對於應辦事宜、不遺餘力、其最要任務有二、㈠每日派人分赴各醫院視察、如遇傷兵在院滋事等情、立即制止、㈡將各院醫愈傷兵、每日上午十時前、車至□□地方、再趁輪船運赴前方、聞該會因事務繁劇、規定每逢星期三五兩日上午十時、舉行常會、討論一切、

難民救濟會積極收容

基督教青年會合辦之難民救濟會、日來對於救護、因日軍橫加阻止、未能親赴各地援救、故連日僅派人持旗駐守于白利南路中山路之間、遇有出者、始加以導引收留、現該會已定明日派員出發赴蘇、俾得直抵戰區、實地施救、

寧古塔一面坡 日軍均將築飛機場

◎哈爾濱六日路透電、此間昨晚接據報告、日軍佔領中東路東段之寧古塔、現悉日方擬在寧古塔與一面坡兩地、各築飛機場一所、

蔣中正任軍委會委員長

◎北平七日電、洛訊、六日中政會決議任蔣中正為軍委會委員長、馮玉祥・閻錫山・李濟深・張學良・陳銘樞・陳濟棠・李烈鈞為委員、同日電各軍事當局、請我氣一至、立起應敵、啟調所及、赴日就道、不得據守地盤及保全實力為念、又電慰淞滬各將士、大致今日之事、無關戰局、惟知犧牲民族復興代價、

痧痘兒科　徐麗洲　寓福煦路多福里口(同孚路東首)公共汽車站內　電話三三一六

由蘇回申　郭柏良醫士　仍寓貴州路西馬路新疆路口有恒酒家　照常診治

國醫外科　丁鎮伯暫設分診所啓事　本診所上午十時至十二時仍在九畝地方浜路　下午一時至五時暫設分診所於法界北新家巷段中公館

傷外科　石筱山啓事　本醫寓因時局關係暫設分診所於英租界同孚路利利汽車行對面永利坊十三號　下午三時至七時　原寓照診上午十時至十二時仍在大東門外新新街

各處均有出售

蘭勃脫白脫勒公司出品

五華牌

佛及尼綫香烟

二十枝 每包售國幣大洋 二角

五十枝 每罐售國幣大洋 五角

時報號外廣告
早晨號外每行大洋一元正　下午號外每行大洋六角正　五行起碼　每行以高三寸二分闊十分之一寸計算　先付後登概無折扣　望平街時報廣告部啓

檳榔華僑放爆竹與警察發生衝突

◎檳榔七日路透電、此間華人亦如上海香港、羣相燃放爆竹、以示慶祝、致結果民衆與警察衝突、警察欲停止華人之放爆竹、華人不服、投石擲擊警署、警察召救火隊出援、於是雙方大起衝突、歐人警員傷二人、送入醫院療治者共十一人、被拘者逾五十人、

標金仍軟弱

四月標金上午開盤六三八兩　最高六三九兩五　最低六二九兩　收盤六三二兩五

今日外滙市

匯豐掛牌

英國電匯	一先令十辦士半	勿動
美國電匯	三十二元八七五	升一二五
香港電匯	七十五兩二五	跌二五

上午銀行開盤

		近期	遠期
英匯	賣出價	一先令十辦士九三七五	一先令十一辦士
	買進價	一先令十一辦士七五	一先令十辦士八一二五
美匯	賣出價	三十二元五六二五	三十二元三七五
	買進價	三十三元六八七五	三十三元半

上午銀行收盤

		近期	遠期
英匯	賣出價	一先令十一辦士	一先令十辦士八一二五
	買進價	一先令十一辦士〇六二五	一先令十辦士八七五
美匯	賣出價	三十三元七五	三十二元半
	買進價	三十三元八七五	三十三元六二五

上午交易價　九點四十分

台灣銀行對英金	五月份	一先令十辦士六八七五
華比人美金	三月份	三十二元七五
華比人英金	現貨	一先令十一辦士
匯豐出美金	三月份	三十二元六二五
住友銀行對美金	五月份	三十二元半

銀洋錢市

	早市	午市
國幣	七・二三〇〇〇	七・二二五〇〇
銀拆	三・〇〇〇〇〇	三・〇〇〇〇〇
江南	六・三三〇〇〇	六・三一〇〇〇
廣東	六・五七五〇〇	六・五七〇〇〇
銅元	四〇三・五〇〇文	四〇三・五〇〇文
衣牌	二・九一三文	二・九一五文
角坯	〇・二六五文	〇・二六五文
貼水	〇・〇二六文	〇・〇二六文

日軍攻婁塘我軍憑江抗禦
岳王市又在激戰　黃渡僅小接觸

日軍於三日抵南翔、四日午後、又向黃渡進逼我軍、三時許、戰局開展、日軍在外埸廣列陣、我軍則背吳淞江岸、雙方以步槍機關槍迫擊砲射擊、間以大砲互轟、酣戰甚烈、歷時至三小時、我軍頗佔優勢、日軍不支、仍退回南翔、死傷甚多、當

日軍進窺

黃渡時、曾分兵一大部由南翔鎭斜襲陸家行、以攻方泰及黃泥浜、方泰方面我軍、抗禦頗力、日軍未得有逞、遂移其猛烈之砲火、轟射黃泥浜、黃泥浜在黃渡西北、係一村名、此間居民、近有百戶、自被日軍砲轟、所有廬舍、盡付一炬、而黃渡車站及站後之三間茶館茅屋、亦遭砲火所毀、故在四日六時停戰以後、此間但見滿天火光、徹夜焚燒、悉成灰燼、幸村民早已逃往紀王廟、故未有死傷等慘劇發生、從此以後、

黃渡方面

未有激戰、惟隨時有哨兵六七人向我方進探、哨兵相遇、互以步槍進擊、而日兵一見我步哨之影踪、即反身飛逃、此爲數日來日軍日常之功課、我軍即憑吳淞江而守、是江面積頗闊、要塹天然、日軍此後恐不能越雷池一步矣、現在沿京滬路之日軍

集中南翔

大部則在眞如、在南翔兵力、約近萬人、兵之寓所、盡佔民房、其最多處、則在車站後之都家祠以及東徐家宅西徐家宅等之民家、南翔鎭上、時有槍聲與砲聲之發見、此項聲響之造作、完全日軍爲壯膽之需、表示有備、在南面華漕渡莊家涇紀王廟等、胥有我軍守防、故日軍不時用小隊騎兵、四出放哨、第僅至楊家橋封家浜圍滿橋等處而止、攬轡四顧、徬徨不前、有時爲我軍哨兵瞭見、出而相擊焉、

嘉定縣城

早淪敵手、此間無險可憑、守禦不易、我軍放棄、退守西門外之高升橋、北門外之婁塘、日我兩軍、隔汀作戰、惟日軍已將南翔、與眞聖堂橋、馬陸、石岡門、以及嘉定間、聯成一直線、此間水河陸道、皆可通行、是以常見日兵出沒其間也、

戰地專電

▼婁江岳王戰事未停
▼日主力軍進逼南翔
▼太倉發現便衣日兵
▼常熟滸浦日軍登岸
▼新塘市亦發現日軍
▼瀏河日軍被包圍中

◎蘇州六日下午八點三十分電、婁江岳王市等戰事、至未刻（下午二時）未停、

◎蘇州六日下午九時電、日主力軍達南翔、大部被破壞、今晨南翔黃渡間有小接觸、

◎蘇州六日下午十一時半電、太倉發現日便衣隊、現在剿滅中、

◎蘇州六日下午八點三十分電、常熟滸浦日軍登陸、

◎蘇州六日下午十一時半電、離常熟七十二里新塘市地方、到日軍、

◎蘇州六日下午十一時五十五分電、六日下午、我軍將瀏河之日軍包圍、獲槍二千餘、

◎蘇州七日上午一時電、太倉嘉定間日軍三四千、被我軍擊潰、六日退集岳王市、傳有進窺常熟意、但據觀察、有窺崑山襲我後路模樣、晚有小接觸、我軍即嚴防梅里滸浦福山一帶、太倉縣長六日晨八時返城安民、現太安、蘇傷兵七日全部送京、

婁塘我軍憑江抗禦

進攻婁塘之日軍、被阻婁江、淸波一泓、偷渡不得、遂隔汀以砲火轟射、竟日不輟、此間多屬田畝、砲彈落處、炸裂不多、日軍知大砲之威、未足懾人、昨日起已改用小鋼砲與機關槍射擊、我軍伏處戰壕、沉着應戰、雙方戰鬥激烈、死傷不多、昨日午後、此項互相轟射之砲火猶未見止、

日軍再度攻岳王市

岳王市日軍、日前被我軍擊敗後、所有殘餘、已告肅清、不意日軍亟欲窺圖我太倉、故又派遣重兵、仍由浮橋向岳王市進攻、防守此間之我軍、驟敵之來、奮勇相抗、一時砲火震天、殺聲遍野、自前晚起、雙方酣戰至昨日午後、未見稍戢、惟該市中之岳王廟、以及全市房屋、均燬於砲火中、敗壁頹垣、崩棟折樑、厥景甚悽、遙望敵屍、橫陳滿草間者、纍纍相屬、

日兵續續來

匯山碼頭

昨日上午九時半、有日商船哈爾濱丸、駛進吳淞口、船上載日兵約有三千名、進口後、旋即駛滬、於下午一時抵匯山碼頭登陸、

昨日下午一時、續到日軍第十四師團第二十七旅兵士六千餘人、在匯山碼頭登陸、

大阪碼頭

昨晨有日軍運輸艦三艘停泊、旋有日兵登陸、自上午六時起至十一時止、約有六千名、

吳淞方面

昨日上午十一時、又開來日本輸送艦兩艘、靠近張華浜積米機碼頭、一艘約載日兵二千餘名、登岸後進駐鐵路丁廠、一艘則滿載輜重馬匹等物、亦相繼搬運上陸、後用卡車載往前綫、馬匹暫息軍工路旁、

楊樹浦

昨日上午十一時、匯山碼頭有小木箱七卡車、上封有紅紙條、又日兵五卡車、每車約三十人、均開往楊樹浦、聞所運係新到之軍火云、

暨南大學
校長室作司令辦事處
日軍佔據

日軍長驅直入我第一道防線、於二日晚侵佔眞如鎭後、首將無線電台一部分毀壞、全國有數文化機關之暨南大學、日軍作爲後方司令部、昨據由眞如來滬之難民云、即日軍將該校全校宿舍作爲營房、校長室作司令辦事處、大禮堂作大食堂、所有各種模型儀器、均棄置室外之空地上、零亂不堪、

野鷄墩畔兩軍對峙

日兵於前日上午十一時派步兵五人、荷槍至葑鎭南六里之莊家涇北岸、（即蘇州河北）我軍守於河南、見日兵至、即開槍射擊、雙方各開三十餘槍、日兵遂退回南翔、當晚即派大兵約四五千人、陸續開抵、分駐於野鷄墩、及張家航渡之蘇州河北岸、與我軍隔河對峙、目下尙未開火、故該處鄉民皆相率逃避、南翔西北十二里之黃牆頭、亦已日兵佔據、

蔣光鼐電令將士
日如攻擊仍須抵抗

◎南京六日中央社電、本京軍事機關消息、第十九路軍總指揮蔣光鼐電令蔡軍長張軍長云、現在國聯已經決議、請中日雙方實行停戰、自應依照辦理、倘日軍不向我攻擊、我亦不向敵攻擊、若日軍違背國聯決議、施行攻擊、我軍仍須抵抗、仰各將士一體遵照、總指揮蔣光鼐魚（六日）印、

日方不接受調停
應負完全責任

◎南京六日電、英美使調停提議、日方無意接受、日提出苛求、外部已電顏惠慶、轉告國聯、根據種種事實、調停無結果、日方應負完全責任、

白川之言
日軍斷無撤退之理？

日白川司令發表、謂上海事件、未辦妥善解決前、日軍斷無撤退之理、將願永久佔據、實即其大上海計劃

戰報

十九路軍後方辦事處主任范其務昨日接該軍趙參謀處長一肩來電敬（五日）日敵猛攻黃渡・嘉定・婁塘鎭各處、同時飛機數十架到蘇州・崑山沿鐵路一帶各大鄉鎭投擲炸彈數百枚、上官雲相率四十七師到援、大敗敵軍、一部份向柏家橋退卻、一部現仍在激戰中、趙一肩魚（六日）辰叩、

滬戰經過
二中全會中之報告

◎洛陽五日中央社電、二中全會通過之軍事報告節錄如下、本黨第四屆中央執行委員第二次全體會議、集會於行都、吾人追維過去、自一中全會閉幕迄今、爲期不過兩月、而在此最短之期間、外侮內憂、交相煎逼、吾人之所昕夕努力籌劃者、亦即爲對日抵抗與淸剿赤匪二事、關於剿匪軍事、因最近受對日軍事影響、致令預定整個剿計畫、尙未按步實施、茲謹先將關於對日正當防衛之軍事經過情形、撮要報告於後、一二八滬案爆發以前、我淞滬駐軍、原僅步兵一旅、自日本陸戰隊以砲火飛機開始向我襲攻、乃不得不令前方步隊、盡力抵抗、一面調集京滬沿綫分駐南京・鎭江・常州・蘇州・崑山・南翔各地十九路軍、相機援助、又令□□團歸十九路指揮、以資策應、二月四日由軍事委員會劃分全國爲□防衛區、（中略）一月底我淞滬駐軍屢擊退日陸戰隊、日方乃增調陸軍來援、其時我軍亦令□□□師主力由□□向□□集結、又令□□師限五日以前集結蘇州崑山一帶、□□部開赴□□及□□鎭一帶、歸十九路指揮、嗣後均陸續開赴前方增援、又令駐在□□□□□□剿匪之各種戰鬥驅逐飛機隊速集□□待命、二月初並由□□抽調□□□□□及□□□由□□抽調第□□第□□全部第□□之一部及□□旅、分道往援、時日方以野村迭次敗北、另令第九師團長植田爲指揮官、統率陸戰隊約一萬二千餘人、十二師團約一萬一千餘人、第九師團約一萬四千餘人、及兵艦數十艘、飛機百數十架、挾其陸海空軍之暴力迭向我閘北江灣廟行吳淞各陣地及各要塞地帶急攻、終未得逞、同時我航空隊亦對其到處示威之飛機、竭力抵抗、並一面電調□飛機隊一隊、歸□□□□轉往□州、相機助戰、二月十五日爲指揮便利起見、以□□□爲第五軍軍長指揮第八十七第八十八兩師、並率□□□□直屬之□□總隊□□□□之山野砲隊□□□之地□隊等趕赴前方、增援十九路軍、二月十八日英國公使約同中日雙方在滬軍隊最高司令部參謀長會談和平辦法、但日軍非徒毫無誠意、其植田司令且向我十九路軍蔡軍長提出如左要旨之通牒、（原文略）此種無理要求、我國斷難承認、故自二月中旬以來、吳淞江灣廟行鎭一帶、已入激戰狀態中、賴我將士忠勇抵禦、對於暴行日軍、迭加痛擊、使其不得越雷池一步、計自日軍在滬開釁一月之間、被我擊毀其軍艦飛機、奪獲其唐克戰車及槍砲甚多、日軍傷亡聞達萬人以上、日人不知悔禍、於屢戰失敗後、又復電其本國加派援軍、據報其十一師團十四師團已陸續輸運到滬、並派來陸軍飛機甚多、對我京滬路之蘇滬段及滬杭路之滬嘉段、實施轟炸、企圖破壞我交通、斷我接濟、其新到陸軍、亦藉海空軍之掩護、從瀏河附近之楊林口七了口等處登陸、我軍爲預防日軍抄襲側背、已於本月一日晚間自動安全撤到南翔嘉定之線、總之我全體將士抱定持久抵抗不死不休之決心、日軍縱極强暴無理、我軍終不甘於屈服、公理正義之最後勝利、必仍屬之吾人、惟亦有賴於全國民衆、一致奮起、以作黨國之後盾耳、（下略）

鄉民目擊
日兵侵入南翔情形
四日中砲受驚嚇

一隊兵經過狀似俄人

農民朱瑞生、前日繞道從南翔逃出、記者遇之於途、朱述及日兵進佔南翔後種種情形、朱云、渠自戰事發生以來、一向深居南翔家內、不敢輕易外出、直至本月

一日▽ 下午四時許、聽得外面人聲鼎沸、天空飛機軋軋、鎗聲亦隨之而作、於是走至屋後泥山上、向南翔鎭之東市梢望去、則見馬宅地方有日機十五六架、時南時北、往來偵查、忽聞砰然一聲、立起火光、有民房兩處已着彈而焚、其時日兵漸漸到達南翔鎭中市、見有公務人員即行殺害、居民見狀紛紛向西南角逃生、扶老携小、哭聲甚慘、未幾泥濘圈地方冲進日步兵及騎兵數十名、開槍示威、遇有鄉民即拘住檢查、

二日▽ 晨八時半、沿鐵道上衝來黃色制服白邊軍帽之日兵約四百餘人、竟有人因恐被擾、急畫日本旗於紙上、黏貼門首、希望倖免者、同時南翔南首三里之竹橋地方亦發現日兵數十名、日兵看見鄉人後假裝慈悲、對之曰「不要跑、不要急、我們有錢請你領路……」、午後日兵五六人越過鐵路、入李姓花園、打毀窗門、

三日▽ 侵晨、曾家坟方面亦有日兵、該處四面臨水、中有竹林、日兵見風景極佳、徘徊不忍即去、中午十二時見大隊日兵向南翔開進、

四日▽ 早拂曉時、在南翔鎭上發現巨響一聲、震動屋宇、據說係地雷爆發、死傷日兵甚多、日兵走過鎭上時、曾見個個身材奇偉、完全似俄人模樣、當夜聽見槍聲密如聯珠、方向似在黃渡一帶、五日早上朱因事急、不敢戀棧、乃倉皇逃避來滬、

救護隊
預備出發至蘇常

紅卍字會東南各會上海總辦事處、近以蘇州崑山各地形勢較重、特電令留京之東南救濟隊出發蘇州實施救濟、同時令南京所組之東南第三救濟隊[illegible]蘇湖所組之第二救濟隊即日出發常熟等處、與北平救濟隊聯合工作、該處刻接京會電覆、總救濟隊由[illegible]隊長率領醫士員伕卅餘人、定九日出發蘇州工作、第二第三兩隊亦定期出發常鎭、聯合無錫常州鎭江各紅卍字會擔任後方一切救濟工作、並聞總辦事處擬推專員日內前往蘇州協助一切、

本埠紅十字會總隊以前方戰事吃緊、該隊隊長王培元特於前昨兩日召集各步隊討論、組織總隊前方辦事處、出發前方辦理救護事宜、其工作人員由各支隊僱派護士一人、救護員三人及總隊所派隊員合組之、約共八十餘人、推定柴箴言爲該辦事處正主任、沈金濤副之、辦事處設於蘇州、並定八日（即明日）出發、

△△△△△△△△△△
南洋童軍召集隊員服務

宋慶齡女士在交通大學所設之國民傷兵醫院、昨日已有傷兵遷入、該處聘位稱大、可容五六百人、尙缺服務人員、南洋童子軍團已函該院請求服務、深得院長及楊杏佛君之嘉許、聞該團刻正通知各在滬隊員、速向團部報到、以便支配工作、其未接通知者、目報可速前往報名、

△△△△△△△△△△
江西同鄉遣送難民回籍

江西旅滬同鄉住居閘北虹口一帶者、殿近萬人、戰起後、經該江西會館設立難民收容所、籌資給養、匝月以來、陸續收容回籍難民二千一百餘人、[illegible]日前由同鄉會常務委員史岳門黃[illegible]包承志三君親往上海市民地方維持會接洽、商得招商局江天輪、運送該批難民赴潯轉省、前日出史等指導該批難民登輪、并囑該船主飲友石接洽支配難民等船位置、沿途給養、均已預備充足、並派同鄉陳永祚胡菊生爲沿途總監護員、暨同員役管理難民沿途一切事務、該輪於六日早七時由滬起碇、

▽▽▽▽▽△△△▽▽
收容大批嘉定南翔難民

仁濟堂戰區難民臨時救濟會、昨日救到嘉定南翔等地出險難民甚多、當由該會組織收容、

紅會救護隊員
三人死於途
從嘉定歸時　遭日兵逮捕
殺害掩埋

中國紅十字會朱學範所率之第十九支隊、於本月二日在嘉定因受日機炸彈壓迫、不能工作、當日下午即將全體隊員分爲二組、一組當夜離嘉定、途遇華軍向西退卻、遂繞道至松江於四日抵申、一組於三日晨離嘉定、擬從南翔繞道回滬、及至馬陸鄉（距南翔約三里地方）、遇日騎兵六人、向嘉定而去、彼等始知南翔已失、但詢之由南翔來之鄉民、則謂南翔雖有兵、平靜無事、因此該隊隊員中有主張避開南翔向西行走者、有主張仍向南翔前進者、因此該組又分爲二小組、一小組避開南翔向西經季王廟屋車至北新涇而歸、其向南翔前進之一小組有余蔭威・陳祖德・陸春華・潘家吉・（代俞國良）龔志堅（代張加才）等五人、後該隊據余蔭威・龔志堅・二人先後逃歸云、分途未幾、即見竹林中奔出日兵十餘人、將陳祖德・陸春華・潘家吉三人捕去、余龔二人奮力奔逃、幸得脫離虎口回申、當日余蔭威先行逃歸、龔志堅匿一鄉人家、託鄉人前往調查陳陸潘三人下落、旋據復稱、頃有四人被日兵殺害、現已掩埋、遺有皮袍駝絨袍反領絨線衫靑色呢褲各一件云、據該隊云、各衣均係陳陸潘三人所着、則陳等恐已被害矣、

男兒志在沙場死
傷愈之連長
急詢前線去路

記者昨夜見一商店老闆偕十九軍連長來、連長云、我受傷已半月、現已全愈、仍願追隨翁旅作戰、第不知將以何道到達、余在前線養傷之醫院、現已解散、同袍離之弟兄二十人都無飯吃、走入租界、又全分散、余着軍服、又有「抄把子」之虞、乃避入一商店、承老闆仗義、留我住夜、余心耿耿、終在戰場也、商店老闆亦云、惟求先生示彼以前線之路由、時記者匆匆、亦茫然無以應、乃助以銀、囑向某某機關去、吾思之、不覺熱淚之何從也、

美女被毆案
美政府待美領詳報

◎華盛頓五日國民社電、美國務院已接上海日本作鄉軍人毆擊美女七馬羅電訊、[illegible]將俟接上海總領事克寧瀚詳細報告後、再作表決定、但或將此案暫行責成領事辦理、亦未[illegible]據國務院中人表示、即日前日浪人毆辱[illegible]領署署員某懷德案、雖經日當道道歉、但未認[illegible]解決云、

上海婦孺數千人
死於日軍之殘害
德國各婦女團體向日使署抗議

◎柏林五日國民社電、德國各婦女團體代表團、今日在此間日大使署、對日本在上海殘害無抵抗力之民衆、提出抗議、謂有婦孺數千人、死於日軍之戰具、

日軍佔寧古塔

◎東京六日路透電、據海林傳來新聞電訊、天野師團之主隊、已於今晨[illegible]時起程赴寧古塔、

◎哈爾濱六日路透電、據今日此間所得消息、吉林軍於接戰[illegible]日後、佔據賓州、閱新吉林軍得日軍援助、日方稱、滿洲里[illegible]市長已被開[illegible]、現謂[illegible]攻擊新吉林軍、又[illegible]謂[illegible]形勢[illegible]哈埠停設中東路區內忠於[illegible]之人民、日軍準[illegible]變之[illegible]令、聞日軍司令將於明日決定可否派兵至海林以東、

丁超不屈服

◎哈爾濱六日電、孫其昌回吉、孫說丁超歸降、無結果、

◎哈爾濱六日電、日飛機三架、騎兵一大隊、五日晨入寧安（即寧古塔）、在該處之救國軍、退向二道河子、五日晨、並拆毀高嶺子東鐵路軌、日兵車一列被阻海林站、

滿站駐軍
不從僞政府

◎哈爾濱六日電、滿洲里站市局擬辦新國成立慶祝、駐軍反對、五日全部隊游行呼口號、民衆和之、市局畏而止辦、

◎哈爾濱六日電、四日有稱遼吉黑代表十一人往大連、迎溥儀、溥初假推辭、繼允就執政一年、六日隨往迎者到遼、僞都定長春、僞執政府設南滿鐵路局內、五日熙洽邀去鄭孝胥臧式毅到長搬定、

◎瀋陽六日電、據可靠之預料、滿洲新政府將以張景惠任總理、臧式毅長內政、馬占山長軍政、熙洽長財政、曹汝霖外交、丁某長交通、

各公約被毀棄
英將大受影響

◎倫敦六日路透電、英國評論之評論報主筆[illegible]日在星期泰晤士報登載一文、討論遠東時局在英帝國利益上之反應、謂美國近已有一種[illegible]、如日本摘毀破壞凱洛格公約與九國公約、則美國定在夏列顛與甘姆島興防禦工程、此種發展、如果有之、則美國海軍定將大增、而英國亦將追同樣擴大海軍、除非英國願意放棄英美海軍平等之原則耳、若此原則放棄之則澳洲紐絲倫與西加拿大勢必於美日[illegible]發生戰事時、仰賴美國海軍之保護云、[illegible]爲法國總理今爲急進派領袖之赫禮歐、在星期公報撰文、謂以實際言、日本現利用歐洲困難之機會、而欲在中國土地獲得其地位、苟日本達其目的、則雖欲否認九國公約非[illegible]、而國聯會章[illegible]身之不存在、亦屬無益云、

◎倫敦[illegible]日[illegible]社電、[illegible]在星期泰晤士報[illegible]

電請財廳移蘇

◎蘇州六日電、蘇錫常等各公團代表張一麐李根源等、電軍政部轉國府、請飭財廳移蘇、主持地方接濟、

用武力違反公約造成之現局 國聯會不能予以承認

國聯會員國已成一致之公論

[illegible]

丹麥代表孟志 [illegible]

瑞士代表摩太 [illegible]

西班牙代表徐履達 [illegible]

捷克代表貝勒斯 [illegible]

希臘代表波利的斯 [illegible]

葡萄牙代表白郎戈 [illegible]

烏拉圭代表比愛羅 [illegible]

劉河楊林口 日兵增三千

◎南京六日電、崑山電、瀏河・楊林口一帶日軍、五日晨續增三千餘人、係日方最近新到之軍、前線在瀏河附近、似將進窺太倉、

◎南京六日電、朱紹良六日抵陳濟棠來電、粵第[illegible]

外委會討論休戰辦法

仍本康特離上雙方諒解之原則

○南京六日電、外交委員會六日緊急會議、開討論結果、休戰辦法仍本康特離上雙方諒解之原則、不變初衷、另詳電國聯顏代表、向大會提出公開報告、請予公正制止日軍敵對行爲、

駐俄德參贊遇刺

德外部接報告

◎柏林六日路透電、德外部接訊、駐俄德使署參贊潑杜斯基博士、今日被人射擊四槍、一傷頸、一傷手、凶手當場被捕、暗殺目的未詳、俄外部已表示歉意、允澈底調查、

團琢磨暗殺案

搜捕凶手同黨

◎東京六日路透電、團琢磨男爵昨日遇害案、今會嚴緝其凶手及其他少年四人、連暗殺井上之凶手在內、曾在倫敦海軍會議時立誓犧牲生命、以除有害於國之要人、關係當局已跡捕諸少年、惟其一仍不知所在、今正在嚴緝中、

甪直被刦

◎蘇州六日下午八點二十分電、蘇崑間甪直被刦、均不多、貴塘亦有刦案、

長安爲陪都

◎洛陽五日電、四屆二中全會、五日開第二次正式會議、主席于右任、(一)通過以長安爲陪都、定名爲西京、以洛陽爲行都、(二)通過頒行大赦案、交國民政府飭主管機關迅速擬定辦法、(三)於劉一利決案、交政治會議將各種特別法分別廢止、如確非得已必需暫留者、應明定施行期間、(四)國民政府組織法第三十七條修正如下、一最高法院院長、得由司法院院長兼任、公務員懲戒委員會委員長、得由司法院副院長兼任、(五)通過國民政府軍事委員會組織大綱修正案、(六)設撫卹委員會、辦理歷年陣亡殘廢將士之撫卹事宜、

倫敦中日證券回漲

◎倫敦六日哈瓦斯社電、中日衝突、不久即有解決之望、故本星期內、中國政府發行之長期債券、爭購初起時跌價者、今已恢復一大部份、[illegible]

國聯特會結果如何？

[illegible]

美贊助休戰計劃

日兵須完全撤退

◎華盛頓五日國民社電、美國務院今日經由海軍部授權美亞洲艦隊總司令佘納少將、協同美法意海軍司令、決定上海附近中日軍隊敵對行爲是否實在停止、按美國此時雖僅授權佘納少將、令同他國司令、決定目前中日戰爭之實在狀態、據聞國務院實傾心贊助國聯休戰計劃、設計劃主張中國軍隊留原駐地點、日軍則完全撤回公共租界內、國務院當局已表示任何計劃、苟無令日本稍有讓步之規定、恐不信可以實行、因中國已有相當表示、不然拒絕日本原提條件之基礎故也、

豫皖邊區不靖

赤匪陷三河尖被擊退

固始解圍派飛機清剿

◎蚌埠六日電、阜陽電、赤匪進擾阜境中村岡、被軍隊團擊走、匪已退出三河尖、

蚌埠通訊、豫鄂皖三省交界匪區匪共、上月復大肆活動、連佔城鎮、皖南商城路落後、勢始更亟、潢川光山固始息縣、雖有軍隊駐防、而赤氛高漲、迄鄂潢清、四十五師師長戴民權、上月由固始防地赴開封謁見劉峙、報告防務匪情、並請補充給養子彈、匪共探悉戴民權行後、立將固始包圍、晝夜攻打、戴部嚴守抵禦、激戰十餘日、匪共復聚衆分三路進犯皖境、上月二十七日、將霍阜固三縣交界之三河尖攻據、駐紮該處之四十五師陳營、以兵少衆寡、乃退守阜陽縣境之蕉坡集、匪復分一部向阜境進犯、抵界首集三河尖地方、損失甚鉅、附近之阜陽潁上正陽關、同時緊急、阜陽縣長劉□航省告急、陳調元已電令五十七師一百六十三旅旅長楊名芳率部、調阜陽鎮懾、並派飛機偵剿、六安方面、則爲四十六師所部防守、霍邱方面、現爲暫編第二旅宋世科防守、兩縣縣城安謐無恙、惟四鄉多成匪區、本月一日、正陽蚌埠間電報忽然不通、此間人心頗爲惶恐、旅蚌霍潁正壽人士、紛紛電省請兵、繁固防務、嗣悉電線爲匪割斷、經即修理、二日業已恢復、四十五師師長戴民權、日前由開封返固始、抵蚌埠、留蚌小住、頃語記者、謂包圍固始之赤匪、但已被擊退、沿途匪氛仍不靖、豫省劉主席已令撥駐蚌飛機一隊、協助剿匪、本人擬於日內、由蚌乘飛機回固始、又謂現在赤匪向東進犯、皖北若不增加防軍、前途堪虞云、

粵省兵赴贛剿共

○香港六日電、余漢謀六日晨偕參謀長楊幼敏師長余振球、由韶關赴南雄、李漢魂六日晨由省赴韶、接任西北區綏靖委員、

○香港六日路透電、聞江西共匪甚爲活動、數月來勢力逐漸擴張、今已在贛南一帶、粵兵在崇義武平兩處與赤匪力戰、初被匪包圍、今陸軍馳至、得以脫險、今晨韶關續有軍隊向北出發、第一軍長余漢謀、四日由韶關入贛剿赤、除所部兩師前鋒已全部動員外、並撥第二軍一師歸其節制、已達贛州、

贛州被圍派兵往援

◎南京六日路透電、政府已派兵三師赴贛州、內有陳誠所統之第十一師、陳繼承所統之第三師、此兩師皆屬精銳、蓋贛州現爲共匪所圍、城中守兵僅有一旅、特援其急也、

鄂省請附徵鹽稅

○漢口六日電、鄂清鄉會議六日開二次大會、通過清鄉促進會章程、決定清剿經費千萬、推朱懷冰等十一人爲籌委、同時由大會電請中央附徵鹽稅、每担三元、

○漢口六日電、鄂清剿經費籌集辦法、分鹽稅田賦紳商百貨各種、共定千萬元、

魯省軍隊調防

◎濟南六日電、曹福林奉令率師部砲兵團工兵營開周村、尹孫師防地、尹正備車待發、喬立志師旅長馬貫一率部一營、六日晨由濟開濰縣、騎兵旅李宜德部、昨由土基圈開辛店、轉廣饒駐防、

國民政府命令

◎洛陽五日電、國府五日令、(一)行政院院長汪兆銘呈、[illegible]

凌霄漢閣談薈(七十五)

「常勝將軍」非復當年矣(不許轉載)

別來無恙之蓬萊秀士吳子玉將軍、於此國難聲中歷萬里征途而重蒞故都、將軍躁釋矜平、已非昔日之將軍、京華蕭索事嶸嶸、亦非往日之京華矣。然當道要人、故鄉父老—(舊都社會商工兩界魯人占大多數)—不忘舊誼、尊其資望、歡迎慰問、尚絡繹不絕、誠如吳氏謝客之啓、所云「父老黍肉以相迎、山安研判而道故」者、亦由其平日個人道德尚有足稱、勤樸無華、嘗與羣下共甘苦也。惟思想囿於幾尙陳言、於時代潮流不免多所扞格、在山東同鄉會演詞痛心於「物質」、可謂切中時弊、而以禮敎爲言、似其所視爲「精神修養」者即在此矣。—「精神修養」、吳口中且無此句、但云、無禮敎維繫、則物質反易用於歧途」—實則禮敎固未必如潮流家之一筆抹煞、但若視爲惟一的救時良法、則相去甚遠、觀其下文徵引歷代帝王成敗、皆系禮敎、則愈說愈遠矣。以此可知吳氏依然是一有古之道的人物、其近數年之下野優遊、並未能善用此閒暇之時間、以涉獵當世切要之知識。在魯諸人說敬之、又笑之、有實某最後致詞、勸其接近青年、使一般青年明悉吳氏之思想與主張、此是一種詞令耳、換言之、則吳氏可以明瞭青年之思想也、婉而多諷、可謂甚忠實於吳氏。但其人之舊的印象似已甚深、且年事已將花甲、恐亦不過如此矣。

「外侮日亟、時事多艱、或聞鼓鼙而來思、或於奇計而見告」亦吳氏謝啓中之佳句、以吳氏昔日之威名、曾爲「常勝將軍」之號、與南之鏖軍相彷、則當此強敵淩之日、返駐國門、羣衆心理當然要希望他再往日之戈、作殊悔、用、文紛馳、如李璜等之請提十萬衆、收回東北、正復不少、而吳氏之下文卻祗有「凡卅愛人以德、尤爲受之若驚」、並未加以可否。蓋其地位勢力、非復當年、亦有難言之隱也。東南耆紳馬良唐文治等所撰於吳者、只爲滿電全國主張宣戰、吳亦只得以「相機進行」、驟看似太模稜、細細的之設身處地一想、亦只可如此耳。

此外則只寫了兩首現成的岳武穆的「滿江紅」的詞、以贈東南代表、前半折「怒髮衝冠……」照原文、後半之「靖康恥猶未雪、臣子恨、何時滅」改爲「甲午恥猶未雪、國民恨、何時滅」。「駕長車踏破賀蘭山缺」、下四字改爲「三韓邱缺」、「壯志飢餐胡虜肉」之「胡虜肉」改爲「島夷肉」、「笑談渴飲匈奴血」下之「匈奴血」改爲「倭奴血」、末句「待從頭收拾舊山河朝天闕」未改。吳雖曾人沖、日喜作詩、而文筆常澀於用、其五年作詩、直要「二青雲山」「二師風雨」、報紙譏之、此次之寫詞、亦只認爲其個性的抒寫可耳。

偵緝隊迎提大批刦犯解訊

[illegible]

半淞園路盜刦捕獲

高昌廟半淞園路同德里五號居民王姓、向在附近開設福豐米店、昨晨一時許、其家突來盜匪八九人、闖入臥房、搶去衣箱一隻及存米五担、適海軍警衛營巡查隊梭巡到此、拘獲六人、搜出衣箱及白米等、帶去訊究、

上海電力公司爲六釐優先股票股單通告

此次居住戰區內購買本公司六釐優先股票各股東之股單業已備就希即携帶同本公司第二〇〇號寫字間內親自領取爲要　當領取時請帶同本公司所發給之收款據及購股請求書上之印章以憑核發是荷

中國通商銀行發給股息告白

[illegible]

上海市太倉同鄉會啓事

[illegible]

東北旅滬同鄉會緊急通告

[illegible]

上海廣肇公學籌備開學通告

[illegible]

上海幼稚師範 上海中學 上海小學 開課

招考插班生

[illegible]

上海麵粉交易所緊急公告

[illegible]

圖畫時報「戰刊」今日出版

每張銅元十枚

時報號外廣告

[illegible]

討論洋米押欵問題

催促銀錢業組織銀團

糧食平價會 [illegible]

閩南同鄉預備遣送難民回籍

[illegible]

皖籍滬難民二千餘到蕪

◎蕪湖五日電、滬難民二千餘、[illegible]、下午輪送回籍、

林白子未救出 另一綁案已破獲

○楊斯盛五日路透電、[illegible]家子被綁兩日、今日此案已爲警察偵獲、人既無恙、贖款亦未付、而綁匪亦被逮、此案與林白綁案有無關係、則尚未悉、

○何浦威五日路透電、林白子綁案、當道已[illegible]之希望、今日又成畫餅、蓋警察所疑與此案有關之姆生、經旅館主人證明、星期一晚即林白子被綁之時、始終未出外也、警察亦聲明彼等並注意姆生、亦未欲拘捕之、紐澤西州長昨晤林白夫婦後、謂林白夫婦現以人所罕見之勇氣、應付此事云、

流彈傷人

[illegible]

身中十餘刀

索欠不得

[illegible]

罪犯家屬暫停接見

[illegible]

華捕貪小竊貨查獲

[illegible]

尋人登記

[illegible]

No. 802, THE EASTERN TIMES PHOTO SUPPLEMENT

二十一年三月七日 MAR. 7, 1932.
第八百零二號

圖畫時報上海戰刊

徵求國際國家地方社會紀事.名人.閨秀.科學.體育.遊藝.時裝.美術.考古.遊覽.古跡.名勝.風俗.人種.動植物以及種種珍奇特異照片.凡足以增閱者之興趣者.本報異常歡迎.酬金從優.其有必須寄回之照片.請於背後寫明住址.以便檢還.

我軍受傷士兵閱時報號外
A Chinese wounded soldier reading the Eastern Times Extra.

日軍退出寶山路後路中凌亂情形
Disorder condition along Paosan Road after defeated Japanese soldiers retreated

十九軍營長龍纏手捧軍用鴿
General Chou Yeon held up a military dove in his hand.

我軍將士暇中作樂
Amusement of Chinese soldiers before the war front.

日軍用帆布船圖渡吳淞之蘊藻浜
Japanese soldiers attempting to cross the Woosung Creek by means of a canvas boat

江灣附近日兵以墳山作戰壕向我軍射擊
Japanese soldiers behind a grave near Kiangwan where fighting was in progress.

我國軍隊絡繹開拔赴前線
Chinese soldiers marching to the front.

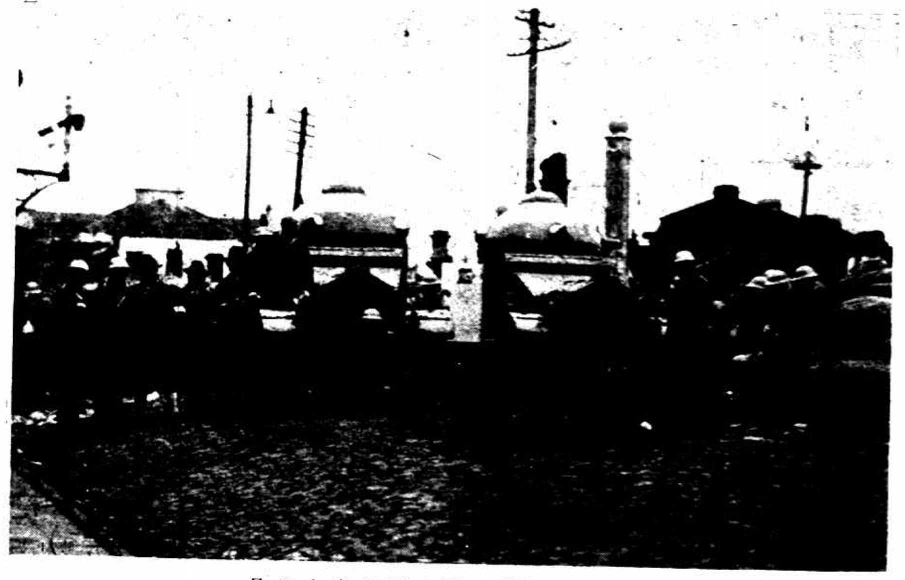

日浪人在馬路中助日軍開放冷鎗
Japanese ronins sniping in the street.

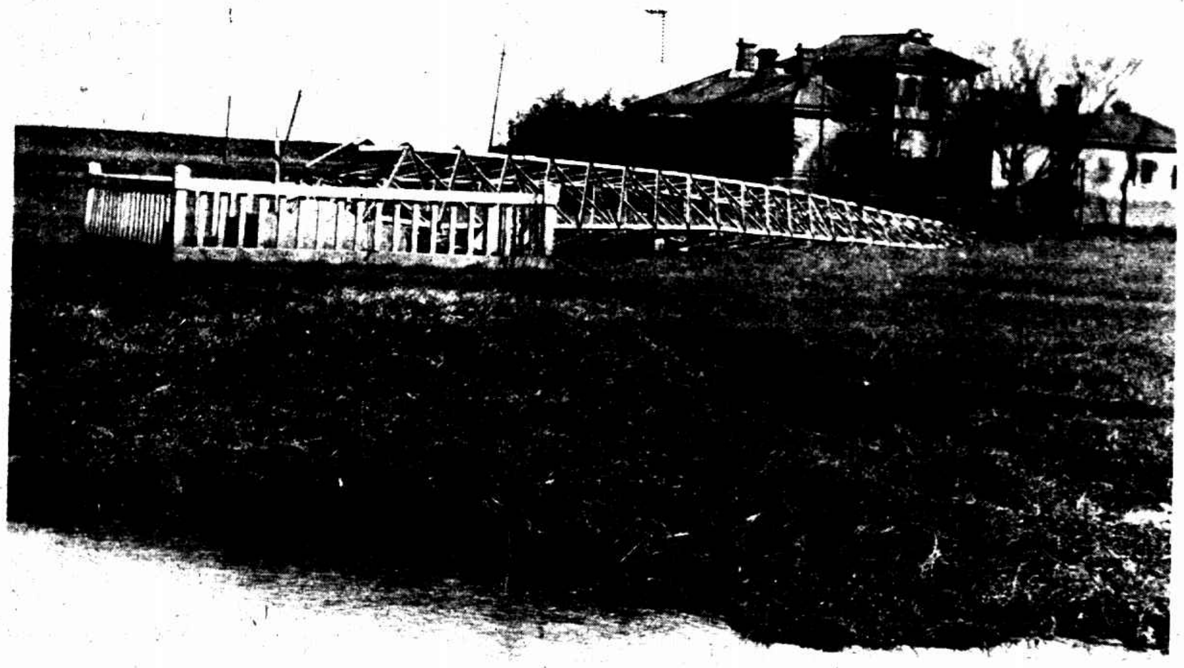

無線電台左邊電柱被日機炸毀
The left electric post of Wireless Station destroyed.

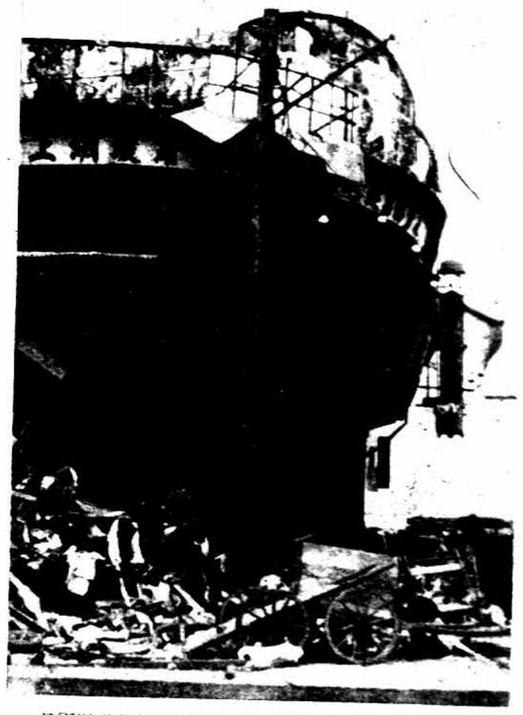

日軍退出寶山路後鐵路口堆滿燬車與殘破傢具塗窩之慘
A confused scene in Paosan Road.

各界婦女趕製絲棉背心
Chinese ladies sewing silk-batting waistcoats for defensive soldiers

我軍擊落日飛機焚餘之鋼骨
Remains of Japanese aeroplane brought down by Chinese soldiers

吳淞難民登車狀極狼狽
Disatrous inhabitants of Woosung ran away from war area

我軍在吳淞救出之難民
Refugees rescued by Chinese troop from Woosung.